大光報

廣州版

內政部登記新聞字第七〇三四號
中華郵政登記認為第一類新聞紙
廣東郵政管理局執照特字第二八號

社長：陳錫餘
總主筆：曾復明　總經理：陸慧生
分社經理：王甘良　主任編輯：宋郁文

社址：廣州光復中路七六號
經理室：一五七四三
電話：編輯室：一七三六二
營業部：一一八八五

總　社：老隆中山路
粵東分社：興寧興田路
粵北分社：連縣井頭街
粵南分社：信宜鎮隆墟

今日出紙一大張
報費零售每份國幣十五元
訂閱每月每份國幣四百元
外埠定戶不收郵費

中華民國二十八年七月七日創刊
新聞紙第二〇七九號

軍事委員會別働軍第一縱隊指揮部啓事

本部現製就藍色白字布質袖章一種文曰「軍委會別働軍第一縱隊」由九月七日起佩用此啓

陸慧生啓事

本人已由粵北返市推進本報業務辱承各　長官指導及各友好勷助高誼隆情至深感紉暫以事務冗繁未暇一一趨訪道謝謹致歉忱各友好如有賜教請移玉至光復中路七十六號本報總經理室爲荷

海珠舞台榮華商行重要啓事

本商行自民國卅二年十一月開辦後現因業主廣東省銀行向由民國卅四年八月卅日經將全院傢俬枱椅風扇電器雜物等照廣東省銀行原冊計明一切交回業主廣東省銀行點收清楚由廣東省銀行派員點明無訛以後海珠舞台及華洋轇轕等情一概與本榮華商行無涉本榮華商行前以司理名義發出之贈券襟章証明書及任何担保文件一律作廢特此聲明

海珠戲院興華公司重要啓事

啓者本公司於民國二十七年六月承批海珠戲院後因廣州淪陷致有被僞省銀行轉批別人今抗戰勝利粵土重光本公司經向市依約再行復業現經將海珠戲院全院傢俬等物接收完竣即日開始辦公辦事處設本院二樓以前非本興華公司之一切華洋轇轕以後概與本興華公司無涉此特聲明　海珠戲院興華公司經理李飛　副經理葉華同啓

廣東國民大學

大學部　附設高中　初中　訓練班　招收一年級新生

一、上課地點　1.大學部各學系日班同在荔枝灣本校　2.訓練班工程會計夜班在惠福西路本校　3.高中部惠福西路本校　4.初中部在荔枝灣本校及惠福西路本校分班上課　二、報名考試日期　1.大學部訓練班報名由即日起至九月廿一日止，廿二三兩日試；2.高初中報名由即日起至九月十四日止，十六日考試　三、報名考試地點惠福西路本校　四、索閱簡章請到惠福西路本校

中華基督教會廣東協會啓事

本會辦事處現以廣州光復，特遷回省垣。全體幹事，已由粵北抵省，在仁濟路廣協樓原址未接收前暫在太平南路白宮酒店三〇一號開始辦公。此啓

廣州市私立培英中學啓事

本校正校自七七事變後遷港辦理，香港淪陷遷澳復課，民國卅二年遷韶，卅三年秋遷連。茲者勝利來臨，廣州光復，在白鶴洞花地各校舍尚未修葺完竣以前，全部各級先在西關多寶路原址復課，幸南遷在學生及轉學新生，請到辦事處登記爲盼。

辦事處　西關多寶路原校

王啓後龐盆莊兄住何處地址弟暫住愛羣酒店　伯鍾

廣州電力管理處通告

總字第五號　本處現奉　軍事委員會廣州先遣軍總司令部派令即日接辦本市電力廠業務繼續供給全市電流各用戶前所欠電費務須尅日清繳逾期決執行截線停止供電追繳欠費此致各用戶

廣州電力管理處啓

會計師李兆福啓事

本會計師已由內地返市執行業務事務所（一）寶華卡四十號（二）德星路十八號德綸彰內此啓

軍民聯歡游藝大會結束鳴謝啓事

本會由商民發起舉辦於本月三日舉行游藝大會開演粵劇籌款慰勞別動軍當蒙　長官蔡指導大東舞場銀樂隊中華音樂團唱各藝界周景伊梁無色梁無相黃美莉辛賜等義務演唱各界鼎力推銷入場券海豐行報効全場汽水成績斐然愛國熱情殊堪欽佩現特此通告並對協助本會各界人士謹致謝意　軍民聯歡游藝大會主席蔡少諾

本會已告結束所有一切收支數目已趕緊核算中准於本月八日上午十二時以前將全部收入除開支後悉數呈獻別動軍指揮部以清手續

鳴謝啓事

慰勞別動軍軍民聯歡游藝大會已於本月五日如期結束茲將各行商號經募款獻列於后倘有遺漏祈即指正是荷　廣東省銀行弍拾萬元正　鉅昌銀號六萬元正　廣東省銀行全體職員叁拾萬元正　海豐行叁萬弍千元正　愛羣大酒店弍拾萬元正　清水組伍萬元正　廣福田藥行壹拾萬元正　金松先生伍萬元正　台灣銀行伍拾萬元正　洪發叁千元正　正金銀行伍拾萬元正　以上共計壹百九十九萬伍千元正　辦事處長堤二七二號二樓電話一〇三〇弍

廣州市市立第一中學校校友會啓事

抗戰勝利國土重光本校校友同市日衆相應聯絡感情凡我校友（僞校例外）希即到本市高第路十四號大華商店登記爲荷

風行粵北之粵華報

由連縣遷回廣州復版　請注意出版日期！

七妙齋酒家

慶祝世界和平普天同慶之中食在長堤

轟動全市·百試不厭·雲英奶兒鷄·越出越靚·真材實料·名譽四和·菜中西·點美·供日整·應時名著·鮮蝦餃

孔雀大酒家

一鳴驚人　增聘·省港澳·點心大王李七君特製之

早午　燒油叉燒腸　金銀牛肉賣

本酒家點心八十元起碼

素有聲譽的世界和平餐

四式　祇沽一千元

電話營業部一壹一弍弍

主理簡漢

著名永樂樓中秋月餅

特製永久安樂月每盒一萬一千元　加送玉蘭酥月一盒

眞材實料紅玫瑰豆沙月

正舖漢民南　支店一德路

歡迎國軍凱旋　京滬港澳粵

大三元大酒家

始創六十元裙翅　著名脆皮片鷄　享有三十餘年聲譽　裙翅王吳鑾　點心王李應君

著名好菜中西美點

慶祝勝利　合衆歡呼　獻金慰勞　聊表熱忱

黃金三十兩

蔣主席慰勞榮譽軍人凱旋將士

大同酒家　金城酒家　暨全體職工　滙呈

鞠躬

徵聘捲烟配藥技師啓事

茲有某捲煙公司擬聘用製烟配藥技師一位如有曾任上海各大烟草公司配藥之職確有經驗者請到本市下九路二十一號面洽待遇從優

興業

本行秉承政府命令急切需要維持交通特加緊籌備恢復各江輪渡

廣州江門渡　九月八日開
廣州澳門渡　省澳單雙日開
廣州肇慶渡　即日收貨

即日到達　快捷安全

〈不日繼續加開〉

一、肇慶都城梧州　二、廣州石龍惠州　三、廣州太平香港　四、江門澳門　五、廣州水東陽江　六、廣州西南四會　七、廣州西南清遠　八、清遠英德曲江

（請注意開船日期）

興業船務行

地址：長堤潮音街

電話：一六八八〇

廣州肇慶平安輪渡

安全快捷　招呼週到

是期九月十二日啓行

即日開始收貨　路經東海

順搭　西南　廣利

廣州平安船務行

總代理德華報關運輸行

揚巷路十六號

電話一六九九八

肇慶辦事處

正東路五十四號二樓

廣州肇慶梧州　海昌渡　海康渡

準國曆九月十日上午八點開行

—不日啓航—

船泊鎮記碼頭：太平南路三九號

聯發船務行　電話一四二二十〇

百草油

止疴止痛　除痰驅風

總行廣州杉木欄路　藥房有售

楊桐竹林

藥精

風熱膠淚　點膜脫除

總行廣州杉木欄路　藥店有售

原子彈的秘密（二）

二，一根火柴梗的原子力量：原子的本身雖然這麼的渺小，令人難以置信，天文學家吉恩士爵士告訴我們說：原子內所分的電子，其飛行速度，每秒鐘的有三萬英里，爲炸彈速度的十萬倍，由此可推想到原子彈所畜的「能」的巨大了，差幸我們周邊的原子先生，大家都循規蹈舉，沒有鬧出亂子，要是原子先生發怒的話，那眞是彌天大禍，可使我們粉身碎骨了。密立根教授相信破壞一個原子，可以放出三萬萬伏特的電，德國的科學家蒙恩思坦曾作精密的估計，若能將一磅的原子予以毁滅，可產生一百萬匹馬力繼續至一千小時之久，足供倫敦一年的電力。另外一個估計，如果一根火柴梗的原子能完全爆發起來所產生的力量，足供行使一百三十五匹馬力的賽速汽車一百萬輛。（普通火柴發火，只是火柴頭上一些化學藥品因摩擦而引起的發火現象，原子內濟在的熱力并沒有用到），至以原子內濟在的威力，是要用巨大的壓力，使其各個原子分裂時才可產生的，關於這巨大壓力的獲得問題，當時確使科學家頭痛，一直到了十多年前，德國的科學家才用高壓電力，發明「擊破原子機」，一九三三年英國金橋大學有兩位少年科學家科克洛夫特博士和瓦爾頓博士，用一種龐大而複雜的器具，稱做「電偷」，把原子的裂碎實驗成功，因此原子內濟在威力，及其眞相，方獲得初步的了解。

三，原子炸彈的面貌怎樣，美國發明的原子炸彈，對外公開實佈，才是最近的事，直到現在爲止，僅在日本的廣島及長崎共投了兩個，據報載在廣島投落時，一聲彈響，四又十分之一平方英里（約等於十二平方華里）佔該城百分之二十的地面，化爲廢墟，卅萬以上的生命頓告喪失，所有生物大畜燒死斃命及傷者，被毁後不辨原形，房屋及其他建築物毁壞。又據美國公佈，一個原子炸彈可以將一大小的城市，化爲平地，並使五十英里半徑以內的建築物完全破壞，假如以一架空中堡壘，滿載原子炸彈可使與全國大小相等的地區完全炸毁。

小言　以事實表現

天心

前天爲了獻僞幣勞軍一事，梁星君在火流發表「敬獻與侮辱」一文，但，一到昨天，大同金城兩酒家和職工們立刻改爲獻黃金三十兩，這個反嚮，這個感應，可算不錯。

就事論事，那篇文章的出發點，是對事，不是對人，而在他方面說：兩酒家勞軍的出發點仍然是好的，不過方法錯誤而已。

僞幣已經事過情遷，暫且不提，我贊成的是勞軍，尤其收復區民衆們應以事實表現出來。廣州商店不止兩酒家，廣州人民不止兩酒家的職工們，難道大家願歛手讓別人專美。於前而不繼起於後嗎？

好的，收復區的有錢的人們起來，把趁來之物，或勞苦功高的榮軍，獻金也好，獻實物也好，以事實表現出來！

南國曙光

居茂作

（5）

過開往廣州的一班船了。

小鎭裡，街道還是依着古老的面目從大的以至小的里衖都平排着石板。那裡規矩地生活着的居民，依着每天的習慣，在東方才發着魚肚白的晨光，便各自開始對生活的勾當。他們匆匆忙忙地跑在石板道上，以至因爲那些「堅硬的石板和木屐觸着發出響亮的「托田色托色」聲，而又和勞苦人們「杭喲杭喲」底叫聲相應和，這種剖雞的吵叫，傳進每一座房子，要是那房子又細又狹又不堅牢的話，看來眞有隨時被吵塌的危險。既然屋子也毁塌了，住民眞是很難得繼着做夢而不馬上起來的。所以，摯珍只做了若干小時的住民，也不能不算進被吵醒之列了。其實這還該是她的幸運呀。店夥是應該在這時間敲響每一住客的門，而通知他們說，開廣州的船就要離岸。但畢竟是爲了什麼呢？爲了旅店的生意太好了，而店夥也驕傲起來嗎？不然，他是不該敲摯珍的門的。

摯珍一面背行李，一面呼喚着小女孩。中年人起來了，慌慌忙忙的在那裡埋怨自己的貪睡，又說了一連串誇獎摯珍的麼話。

船行了兩小時，便在珠江的外圍抛錨。呀，當這艦着珠江堤畔一排灰色的洋房，在灰色的蒼穹下，顯着殘缺不存的臉貌時，摯珍差點兒沒有因此叫起。她的心頭顫悸着，正如離別了多時而突然重逢了的老朋友，這朋友却以一種可憐的樣相，完全失却了過去的光彩的樣相向她點頭。你想，她雖忍得住心裡的悽愴嗎？何況還有比頹敗的建築更不牢固的已經殘廢了的老爹？

四：可憐的樣相

當着這樣的「纏夾二」，摯珍除了依着他的提議去做外，是無法使他住咀的。

她也不脫上衣，拖着小女孩，說：「你就和我瞓到一榻吧」。說着她脫了鞋子一掙就上了床。

小女孩自然高興，而中年人也認爲這是最恰當的。其實，彼此都疲倦得一倒頭可以睡他四十八小時。——何況若干時日來，他們的身心都在一種使人無從安寧底事象的困擾中。他們有如在許多架馬達，永不停息的機器間，過了幾世紀的生活，一切官能所感受的都在劇裂他的每一條神經，使他們連想痛苦的力量都完全消失。——所以，一瞌上眼，幾乎就錯

承頂聲明
本公司業經與太平南路一六三號桑田洋行備價承頂全盤鋪底傢俬及鋪租批約如有轇轕未清請於九月九日前與桑田洋行理妥本公司概不負責特此聲明
利成公司啓

律師冼蕃昌代謝世德主張所有權並對杜錦泰君及泰茂洋行簡步雲君鄭重聲明
據稱所有一德路三八一號舖房原係直接租與簡步雲開泰茂洋行經簡君允將該舖直接交還自行營業頃閱大光報社論錦泰君告白二則意將該舖租賃權利及接受殘餘批期一併私相轉頂殊屬違法如係頂受傢私間格祇可自行還拆萬難牽涉舖位批期以杜防害所有權今乃毁生覆究屬特何法律根據在此去律昌明祇有依法收回原舖不受任何壓迫請代去函及刊報駁斥以重業權等語前來除分別函達外合代聲明如上

新星戲院永和公司啓事
本院自廣州淪陷即被奸人霸佔，降伏即向「共榮會」交涉，於九月四日收回所失機器等物，除追究外，凡在霸佔期內所有轇轕者，本公司概不負責，特此聲明

聲明
本堂買受謝利甲廣州黃沙區豪家基現五號屋全間上蓋連地墻壁樓閣間格電燈水喉水廁磁盆等俱全，先經標帖本月五號交易清楚，特聲明如有異議轇轕，請於本月十五號前登本報聲明向賣者理妥，逾限與本堂無涉
永安堂啓

買屋　王永安堂憑中買受蕙芳堂
（前向誠意堂關德氏買入）吉屋一間，坐落逢源分局洋塘百歲里三十七號，所有上蓋連地深濶照登記圖爲準，經交定立帖，定期國曆本年九月十六日立契交易，如對該屋轇轕未清，速與賣主理妥，交易後概與本堂無涉
王永安堂啓

律師黎浩潮代華祖堂承頂聲明
據本堂與志遠堂代表楊萬如頂受藥廠全盤生意及所有牌子傢私代物貨品等，定期九月十日交易，倘有一切轇轕，希期前與本堂律師黎浩潮事務所理妥，一經交易，概與本堂無涉，合代聲明如右

聲明
啓者本人因一時不愼，於昨下午遺失公民證通行証及楊巷路行記鐘表店單據各乙份（一註明鐘壹個收銀未付）自登報日起，此單作廢，與行記無涉，特此聲明
陸定祥

廣東機器總工會粵漢鐵路區分會通告
案奉總會第一號通告着即日舉行會員登記，等因，查本區分會自廣州淪陷後，會員分散各處，爲此通告，仰本區分會原屬會員，按照下列地址來會登記，以便彙報總會爲要，此佈
登記地址　拱日西路九十二號之一粵漢鐵路區分會
籌備委員　陳枝　郭榮新　郭全　胡炎　潘耀東　黃儉　李洪　林鉦　徐枝

失契聲明
本人本年九月一日行經中華路被匪搶竊，失去本市惠愛七路一六五號（即今一六九號）鋪業執照一紙及土地所有權狀一紙，印章一枚，當即投報靖海分局有案，除呈請補發及另製印章外，該執照等俱作廢，特此登報聲明
陳厚德啓

黃體超藥行警告業主啓事
敝行前與業主方益昌租受本市太平南路五十四號吉舖營業，一切裝修傢俬櫃電話均係敝行所置，嗣因廣州事變，致被日商封用，有據茲幸抗戰勝利，凡人之物應予返還，已見報載，乃該業主謬然將敝行各物接收領用，該會司各自點收，方爲合法，況敝行所訂之租約未經解除，而竟將敝行之招牌改爲益昌公司，別行爲顯係強奪巧取，無疑敝行爲維持權益起見，惟有分呈各主管官署訴究，又在法律解決前，敬希各界幸勿謬然進入該鋪營業，致貽共犯之嫌，通訊處三府前新街七號

遺失證明書聲明
鄙人於三十四年九月七日晚八時在長堤西壕口被竊，去第七戰區長官司令部諜報第十二組第十號手摺乙本，除呈報外特此登報作廢
組安黃安白　三十四年九月八日

廣州金陵中學復學
招初高中暨附小各級生　金城大學工商法學院復課招生
地址：㈠光孝路　㈡中華中路三〇二號之一
報名日期：九月六日至十八日　試驗日期：九月廿日
校董：鄺科　陳立夫　蔡勁軍　陳濟棠　徐景唐　梁寒操　鄒魯　高劍父　胡文燦　錢大鈞　陳樹人　張惠長　鄒殿邦
校長李琅鳴

遺失聲明
本堂遺失將裕益農場批耕番禺一區鐲口沙圍田四號共十四坵領租部壹本，除向裕益農場補發外，倘別人拾得作廢，特此聲明
楊德堂啓

伍南警告啓事
本人承租郭鳳歸下九路一五三號自建上蓋裝修之吉地，現在雙方在訴訟進行中，如有租受該轇轕之吉地者，尊重本人上蓋裝修權益，切勿擅自起拆毁棄損壞，須保持原來狀態，違則訴之法律，特此警告

浙江名產　糯米製造　紹興花雕酒

非常醇舊　飲用適口
各大酒家飯店均有代售
天津香港永利威酒行告白
廣州一德西路　電話一〇九九〇

省港著名　蓮香老餅家
中秋月餅　日夜茶麵點心
老舖廣州第十甫
一在香港大道中　一在旺角碼頭廣東道

廣州第十甫　大新糖菓餅家
馳譽　中秋月餅　純正蓮蓉月椰絲蓮子月
今年秋節值國土重光同胞共慶團圓敝店謹將特製「雪奶拖肥糖」與行贈送聊申同慶之忱
光顧月餅滿二萬元者　三萬元者　即送　雪奶拖肥糖半磅　精緻黃盒糖一盒
電話一壹一六四　支店海珠南

囍
我倆志同道合，經雙方家長同意，訂于民國卅四年九月九日在廣州舉行訂婚，謹此敬告諸親友
廖榮壽　譚嘉璧　鞠躬

囍
我倆經雙方家長全意，結爲終身伴侶，謹詹國曆九月九日在家結婚，勵行節約，一切從簡，特此敬告各親友，希爲諒察
黃澄波　梁琼英　全啓

謙源炮竹
世界和平祖國勝利時炮慶祝爲國同歡此誠各界大放炮竹共慶之時也本廠爲供應炮竹慶祝起見經預製全美靚貨多時以備各界大量採辦猛放狂歡薪者佐慶同中慶祝如蒙賜顧特別歡迎
炮竹轟轟是慶祝世界和平勝利的妙品
謙源炮竹是預備同胞狂歡的需求
澳門台山謙源炮竹廠啓　電話：弍弍肆肆
廣州代理處：光復南路四十號二樓大有行
澳門分銷處：十月初五街二百號

金融發生波動　黃金漲僞劵跌

【專訊】張司令發奎，電令廣州市及收復地區，一律改用國幣本位後，市面金融曾一度波動，僞幣慘跌，國幣升漲，一般存有僞幣者，紛紛將之拋出，轉換國幣，或進貨購金，以免受損失。因此僞劵將日見下跌，此必然之事。迨至下午，終以國幣現鈔流入本市數量極少，市面交收籌碼不足，非暫假僞劵流通，無以維持商場，遂又作回升之勢。查當局對此已電中央迅以空運大量法幣來市，並派員來市籌備復業，辦理調劑金融進行。查黃金暴張，廣東省銀行亦經派員來市，昨（八）日晨最高價爲僞劵四十六萬元算，下午回順至四十萬元算。國幣與僞幣比率，爲一三算，僞幣信用不固，市面人心閃縮，各貨同時，微呈起色，當此使國幣流通，以利商民貿買，以免好淡友從中居奇擾亂金融。

大光

糖類趨穩　麵粉疲滯

【專訊】糖類市情按企。連日價格已趨穩勢。但貨稔多而買者少。來路雖疎，但銷途乏力，後當挰順。麵粉常如疲滯欠行，雖隨粮食徵增，價企而銷路弱，美中不足，市態仍作殆觀。

米市難久企　油麵欠靈活

【專訊】米市由炎中微醒。價格已轉扳高，市形活潑，目下因金融閃縮，人心對於僞幣成爲疑問，紛紛購辦產好三二千元百斤，但東堤穀價新興白一萬三千五百元，頗爲合算，況附城產米之區，接續登場，本市積貨亦屬不少，現狂潮爲僞挽住，稍發淡風而已，但長期觀測，恐難久企之勢。

生油市態平和，交投頗形起色，惟銷場並非大量，欠缺靈活，後市仍可挰穩，豬油仍屬慢淡，過問無人，一片闌珊，疲滯如常。惟農村放肥料之時，則可望轉機。

黃豆閃縮　什貨按定

【專訊】黃豆淡而復穩。又趨淡慢。因銷途非暢。竹豆，綠豆，當屆中秋，餅店茶樓紛紛採購，市勢堅硬，眉豆貨疎，日趨爽俏。海產雜貨來途少到，市情轉硬，蠔豉冬菰，香信疎爽，湘蓮微醒，元肉亦企，什粮粉類，市眾按定，頹勢暫可挽回，但去途無力，市態慢行而挰企。

土紙慢

（專訊）土紙昨日下午已趨慢淡，今晨東北江雖有數百把冲場，而西江客接續搶辦，銷途之力返強，市情仍無扳漲，重桶成盆頂班二萬八千元，中班二萬六千元，玉扣成二萬一千元，北帆亦爽硬。

各行商情表（九月八日）

穀米類

品名	價格
齊眉上	二萬六千元
齊眉中	二萬四千元
銀粘上	二萬四千元
銀粘中	二萬二千元
金山粘上	二萬三千元
金山粘中	二萬壹十元
三州粘上	二萬二千五
三州粘中	一萬六千五
七扣種上	二萬元
七扣種中	一萬八千五
牙粘上	二萬一千元
牙粘中	一萬九千元
新興白上	二萬元
新興白中	一萬八千五
秋香上	一萬九千元
秋香中	一萬七千五
珠早上	一萬八千元
珠早中	壹萬七千元
新赤玉上	一萬八千元
新赤玉中	一萬六千元
玉棣	九千元

油麵類

品名	價格
新市橋生油	五萬元
新珠豆生油	五萬七
東江生油	五萬元
從化生油	四萬八
西江生油	四萬八
水東生油	四萬七
京芝蔴油	四萬二
大菜油	四萬五
欖油	四萬元
土搾生麵	二萬八
東江玉麵	一萬三
西江生麵	二萬一
豆麵餅仔	二萬元
東江茶麵	九千元
欖麵	五千元
雙喜用料	五萬元
美國用料	四萬元

糖麵類

品名	價格
省營糖高	九萬五千元
省營糖低	八萬五千元
台粗砂高	十二萬七
台粗砂低	十萬元
台幼砂	十三萬五
東西洲片糖上	五萬八
東西洲片糖中	五萬四
市橋片糖上	五萬三
市橋片糖中	五萬元
金山牌粉	二萬五
綠賦牌粉	二萬五
新雙馬麵粉	二萬一
富貴牌麵粉	三萬六
零標土麵粉上	五萬七
零標土麵粉中	五萬元

豆類

品名	價格
大紅花豆	三萬六
大白花豆	三萬九千
西南黃豆	三萬六
白花綠豆	二萬六
湘江黃豆	一萬元
東江綠豆	四萬五
新西綠豆	四萬二
北江綠豆	四萬二
北江烏豆	三萬二
東江烏豆	三萬一
陽江烏豆	三萬三
新東眉豆	七萬五
演州眉豆	七萬元
北江眉豆	九萬元
北江竹豆	五萬元
西白竹豆	四萬二千元

火柴類

品名	價格
大吉牌	四萬五
中國牌	四萬二
雙喜牌	四萬元
如意牌	四萬元
大三角牌	五萬六
花中國牌	五萬六
五羊牌	五萬九

土紙類

品名	價格
福建玉扣正號	二萬一千五
頭號	一萬九千元
三號	一萬七千元
四號	一萬六千元
龍南東庄	拾萬元
和平東庄	六萬八
頭印貢尖	五萬六
牙料花尖	四萬五
貝嶺中包	一萬四
長江貢言	十三萬六
長江草紙	九萬元
南雄東庄	十二萬五
南雄玉扣	一萬一千
城口南扣	九千元
城口山貝	六千五
頂班重桶	二萬八千元
大坪京文	十萬元
南山京文	八萬四
會紙	二千五
草紙	四萬四

紗綢布疋

品名	價格
土絲	七百元
公記隆紗	六萬元
公永興紗	五萬八
永大綢	三萬三千元
十支棉紗	二萬六
廿支棉紗	七萬九
卅二支棉紗	六萬六
十二磅藍鷄細布	七萬一千元
十二磅松鼠斜布	六萬元
張宏發冷仁布	
民惠呢布	六萬八
丘泰安冷仁布	五萬四
	六萬元

華洋雜貨

品名	價格
福兆車線	十四萬二
鹿仔車線	七萬元
金鷄香梘	一萬二
唐文棕欖梘	二十萬
西文棕欖梘	十七萬
利華藥梘	十二萬
萬利藥梘	三萬二
固齡玉牙膏	七萬五
先施牙膏	四千二
三星牙膏	六千二
金美蓮髮臘	一萬六千
金錢膠鞋	五萬二千
大喜膠鞋	五萬元
花工巾	八千六百元
九六永豐巾	二萬二
三骨上海襪	一萬六
三骨綠可襪	萬七千元
三骨飛鵬襪	四千七
二磅金錢水壺	九萬元
三磅金錢水壺	十四萬元
二磅金錢膽	五萬二
二磅什嘜壺膽	四萬二
樟腦餅	五萬六千元
臭丸	十四萬元
三個五線衫	十七萬元
富貴牌線衫	十五萬五
紅妹線衫	十一萬元
黑妹線衫	十萬元

海產雜貨

品名	價格
南頭蠔豉	三十八萬元
沙井蠔豉	四十一萬五
冬菇	五十四萬元
花菰	八十一萬五
香信	四十六萬五
草菇	四十二萬五
湘蓮	四十萬元
龍牙百合	二十六萬
揀手片合	二十四萬
香洲蝦米	二十三萬元
新西提粉	一萬五千元
茨粉	六千五
茨片	四千五百元
切粉	三萬七
金菜	二十二萬五
麥子	二萬八千元
川耳	五十五萬元
元肉	二十萬元
黑棗	二十二萬五
北杏	三十萬元
新米枝干	二十八萬
新圓枝干	十四萬元
暹白胡椒	十七萬五
暹黑胡椒	四萬二
西山鷹紅	二十二萬
白果	三萬八
冬灣蝦米	三十三萬三
灣白蔴	十六萬二
灣黑蔴	七萬七
筍片	十四萬八千元
招山墨魚	二十八萬二
四十頭鮑魚	二百三十五萬元

工業原料

品名	價格
上白花士令（磅）	一千二百元
紅桶花士令	六百元
克桶花士令	五百元
確庄花士令	六百元
月嘜苛士的（每桶計）	二十三萬元
日本苛士的	十八萬元
鐵嘜苛士的	二十萬元
確庄苛士的（百斤計）	五萬元
23庄臭粉	八千元
雀嘜梳打粉	三萬元
桶庄椰油（百斤計）	十三萬元
一域庄草包瀉鹽	九千元
紙包滑石粉	二萬四
規膠	二萬五千元
雪白松節水	四萬元
大梳打	八百元
一域庄塔嘜山埃	七萬
紅磐	四十五萬元
亞體	二十六萬元
羊脂臘	十六萬元
桃膠珠	九百元
一百磅庄硫化石	
硫化原靑	十五萬元
海口牛油	一百四十萬元
	十萬元

商場點滴

東江什貨源源運到　出入口貨恢復常態

△東江淪陷後，沿途陸續商賈紛紛辦貨來省，連日土紙及土產雜貨源源運到發沽，轉購洋雜，布疋，原料等東上，生意往來頗繁盛。

△出入口貨洋庄商人紛紛回港籌備復業，對外貿易，恢復常態，土產各貨，當有一番美景。

慶祝抗戰勝利請飲V字牌勝利酒
買一送一
建康酒庄門市部　海珠南路八十七號

霍慈悲
方便醫院牙痛專科醫生　統理口腔一切疾病
診症時間　上午七時至十時　下午一時至五時
醫所　大新中路四二二號

兒科專藥　宏興鷓鴣菜

行址：廣州一德路

陳伯和
精醫熱症咳症　病化痰止咳散　生精補鷄丸
龍津東路洞神坊

梁培基發冷丸
治瘧靈驗一服即愈
挹過貼過膏藥食過常山草果見速納霜而不愈者請即購服惟影射僞冒過市須認正字號乃購切勿貪平而致誤
各處有售　長樂路恒安別館發行

猴嘜發冷丸
發冷發熱　一服即愈
天民寳製定

省澳　潘人和　毛鷄葯酒行
毛鷄丸主治　調經止帶　活血養顏　婦女聖藥　夜尿腎冷　精稀等症
龍虱補腎酒

廣州戲院
電話一七一六六七
即映派拉蒙香艷新巨片　航空偉構
盲目飛行　FLYING BLIND
大明星李察雅倫主演
鴛鴦可羨　一飛冲天　驚險萬狀
●放映時間●　日一時半　夜七時半

金声
永遠燦爛　永遠光榮
十一甫恩寧路口　電話一六弍三六
今天日夜三場大貢獻　派拉蒙公司的超特製
全部彩色巨片
弄潮豔侶　EBB TIDE
本市影壇八年來未見的奇蹟！本院榮獲南中國首次放映權！
南海風光　熱帶景色　暴風驟雨　檣傾楫摧
·放映時間·　日場十二點半　兩點卅分　夜場七點卅分

大光小廣告刊例

本欄廣告祇登遺失徵求待聘訪友房屋出租等項以六十個五號字爲限三天起碼每天國幣八十元

同香同華兩妹鑒：粵北淪陷以來迄未接訊，父母均極懸念，望速示近況，余等近由鄉回廣州，如到此可來大南路三十二號四樓　李同心啓

紹基慧川先生：大駕蒞穗，敬甚久，弟返省仍在大光報服務，如有賜教無任歡迎　陸大陸啓

梧州泰展兄：見報祈示近況近址，弟擬日內返梧，覆函大光報羅君轉　漢

李芪祥兄：弟已返省在大光報，請函知兄尊址，便利通訊　楊開荷

仿良兄：政因尊址未悉無從覆達，早草請示知爲盼　弟渭材

中國日軍投降 今晨在京簽字
何總司令應欽蒞臨主持

主持受降典禮之 何總司令應欽

【南京八日中央社電】中國戰區中國陸軍總司令部頃發表第六號公報如下：中國戰區中國陸軍總司令何應欽一級上將，已於九月八日正午十二時十一分，飛抵首都南京。本總司令已派在南京之前進指揮所，立即撤銷，另設中國陸軍總司令部前方司令部於南京中央軍校舊址，由何總司令親自主持。

【芷江八日中央社電】由此空運接收南京，上海之新六軍，及七四軍之五七師，六日起分批開始空運。

【上海七日中央社電】第三方面軍司令官湯恩伯將軍，副司令官孫元良將軍等一行，七日午抵滬大場機場，各界代表及市民前往機場歡迎者，自晨至午，絡繹不絕。吳副市長及第三方面軍前進指揮所全體官員均赴機場歡迎，湯將軍暨孫元良將軍，在一片歡呼聲中下機。休息後，旋即與吳副市長，第三方面軍全權代表，分乘汽車二百餘輛，巡視市區，自大場機場出發，至南京路華懋飯店前進指揮所，當二百餘輛汽車前後飛駛而過時，市民鵠立道左，揮動國旗歡迎，歡呼炮聲竹聲，响徹雲霄，同來者除孫元良將軍外，有軍長及記者六人。

【上海七日中央社電】第三方面軍司令湯恩伯抵滬後發表書面談話，略謂：抗戰勝利，因素雖多，其中最重要的是我全國軍民，在 蔣委員長英明堅定的領導之下，經過八年之久的驚濤駭浪，始終不移，方克獲致。因此今後建國，以至於維護世界和平，亦唯有在 蔣委員長領導之下，才能使國家臻于融樂之境地。淞滬同胞，對國家貢獻最大，表現最好。所受痛苦也最深。今見國軍重來，情自然流露，宛如家人子弟，最爲眞感，純可貴，但今日勝利，雖值得狂歡，明日建國，主役艱苦，仍需要我們抗戰必勝信心和努力，在 蔣委員長領導之下，期求必成，目前接收工作，正在開始，希望各位於狂歡之中，保持大國民風度，恪遵政府法令，協助本軍及地方政府，達成任務。又湯氏語中央社記者云：第三方面軍，係奉命接防京滬一帶，擬將來總司令部，設於滬市，本人則擬於日內赴京，參加日軍降伏簽字典禮。

【上海七日中央社電】駐華美軍滬政部七日下午四時半，首次在西僑青年會招待新聞記者。據該部發言人談：中國第三方面軍司令官湯恩伯將軍，偕同其顧問鮑爾將軍已飛抵滬，所有在滬日軍一切投降事宜將由中國當局處理，中國軍之當局現正向滬日軍指示應辦各事，駐華美軍滬政部司令魏爾中將，于日內與錢大鈞市長聯袂來滬，美國軍艦，將俟海中魚雷掃除後，即以大批物品運華，供應美軍之用。

【長沙六日中央社電】第四方面軍前進指揮所羅辛理主任，於六日前十一時召集日軍舉行談話會。計到日軍第廿軍團參謀長倫重川少將，及校尉官七員，談話極爲圓滿。第廿軍團參謀長倫重川少將，當即商討日各團駐地概段：（甲）衡陽寶慶一帶，日主力兵團位置如下，日廿軍團司令部駐長沙，四七〇團駐岳陽，六十四師團駐湘陰，八一〇團駐湘潭，八二〇團駐株州，八八〇團駐安慶以東，六〇八四團駐衡陽，八四七團駐衡陽（乙）由粵桂方面向武漢轉進之日軍隊，於九月五日到達之位置如下：一三師團在長沙附近，五一八師團在易屬瀏附近，二〇旅團在淥口附近，八八旅團在中商附近，在調動中之兵力，如下：（一）長沙地區有廿軍團司令部，六四師團八旅團，（二）衡陽地再有六八師團，（三）九江地區一三師團，五八師團，三二旅團，八七旅團。

【吉安七日中央社電】南昌日軍司令派中佐級軍官兩名，至南昌東南郊卅里之蓮塘接受第九戰區薛岳長官之通告，並表示南昌日軍決遵守薛長官之指示，準備投降繳械。並聞薛長官所派往南昌設前進指揮所之譚道源軍長，現正向南昌急進中，約十日前可抵南昌。

【吉安七日中央社電】九江日軍中尾旅團長五日派員與我新近二師接洽投降事宜，該師並已派副師長關南青隨同該員進抵九江城內，與中尾旅團長洽商投降繳械具體辦法。

人權勝利之象徵

美國旗飄蕩東京 麥帥昨正式接管
分散四處美軍徐徐開入

【中央社東京八日美新聞處電】麥帥今日進入東京，在距日皇宮不遠之美大使館昇起美國旗，並以最高當局資格接管，宮內亦昇起羅馬柏林及二日日本投降儀式中飛揚於主力艦「米蘇里」號之美國旗，麥帥於昇旗時稱：「吾等國旗，今已飄揚且在東京日光中飄揚，吾人應使之在充分光明中飛揚，以爲受侮者之希有信號，並爲人權勝利之預兆。」昇旗前，麥帥一行數人，乘卡車入東京，並於日皇宮西南角議會前，列隊而立。旋徒步至大使館。麥帥及其隨員數人，乘兩車進城，日人原擬以警察沿途佈崗，一如日皇之出行時然，業經麥帥拒絕，渠往東京市街急駛，並無侍衛。昇旗後，復返其橫濱總部。美軍正式佔領東京時，琉球本島及琉球群島，其他六十島嶼之日軍，亦向第十軍軍長投降。又美軍佔領朝鮮南部，因颶風延緩廿四小時。頃經橫濱第八軍總部宣佈：海軍隊定明日佔領本州東南岸之勝浦基地。

【重慶八日中央社電】據東京八日廣播：美第六軍軍官二人，將於九日晨離此往京都，籌備美佔領軍進入此古都之事宜，並將於九日十一日返東京。

【東京八日中央社美新聞處電】今衆訊：麥克阿瑟今日在東京升起國旗後之已有美軍一萬五千人，正式佔領東京。

【津輕海岸八日中央社美新聞處電】北太平洋美艦隊，今晨開始假道本州與北海道間之津輕海岸，駛往大湊，以佔領陸奧灣內之大湊海軍基地。艦隊前進之次序，爲掃雷艇，驅逐艦，巡洋艦，旗艦，「巴拿敏特」號。另有艦船六十艘殿後，由母艦之飛機護航。

【東京八日中央社電】麥帥今日進入東京，東京人民對麥帥觀感，均未談及。對分散四處之美軍，徐徐開入，似均毫無反應。記者今亦入東京住同盟社附近之旅館，日人已習見上週以來所馳行東京之外國記者，東京情況甚好，街頭均有男女，政府命令掃除廢墟碎土，少數電車仍照常行駛，惟僅限於地下車道。美軍未來前，日婦女則避匿鄉間，今已逐漸返城。街頭常有人民貯立觀看，多數日商已開設餐廳數處。但常爲黑市，有一日本式餐廳，將專供盟軍及國軍之用，許多窮苦人民，正開始自廢墟收集燒燬之木材。蓋開木材與燃料，均告缺乏，下月中旬，即將開始冷季也。

登陸朝鮮

【朝鮮仁川八日中央社美新聞處電】盟軍本日開始登陸朝鮮，第廿四軍田之部隊，在佔領朝鮮之第一步驟，集中于下午三時，登陸黃河沿岸之港口。第七兩棲部隊之登陸船隻，載軍隊登陸，由護航艦，巨型護航驅逐艦，及巡洋艦伴同，自琉球本島駛往仁川，日軍已向內陸撤退十英里，惟當地警察，奉准維持秩序。

新加坡收復後 日人開始勞役

【柔佛七日中央社美新聞處電】柔佛蘇丹引證前新加坡日軍司令官坂垣發言稱：吾人希望和平維持二十年後，再返新加坡。新加坡臨時軍事指揮官孟塞福少將稱：被迫勞役之日人，將開始工作，英海軍即現已重返新加坡埠。

【新加坡七日中央社路透電】前柔佛蘇丹之諸議帕格拉博士談稱華人，馬來亞人，及印人等十五萬人，已遭日秘密警察槍決，新加坡組織完全之華僑團體，受苦最甚，日本之暴行，係採用可怖之酷刑。印度戰俘會目睹事實，即日軍要求印度醫官領導挖掘墳墓之什役，當其於沿途進發時，見中國兒童八人，排列於附近橋上，日軍以槍一一擊斃之，後令醫官清除血泊。

【新加坡八日中央社路透電】英空軍已接收新加坡東北部之塞拉達機場，該機場先由日軍投降，於英海軍後移交空軍者。

我軍入曲江 衡陽全光復

【重慶八日中央社電】據軍委會九月八日發表，（一）我胡宗南司令長官所屬張耀明部，現已進至豫東之中牟城西附近地區。（二）我劉期崎長官部隊，於九月五日通過豫東之鄢陵，繼續向東北前進中。（三）我王耀武司令官所屬韓濬部，於九月七日收復湘中之湘鄉，另一支隊于同時越過永豐，進至衡山以西地區，進入長沙，另一支隊七日進至岳麓山。（四）我新一軍孫立人部隊，現已進入粵省之廣州市。（五）我余漢謀司令長官部隊，業進入粵北之曲江。

【衡陽八日中央社電】淪陷一年零一個月之衡陽，今已爲我第四方面軍王耀武將軍所屬第七十四軍五十八師完全光復。

改組印政府
盡量使其更富有代議性
英議員作家主張

【倫敦六日中央社電】英國會議員五十二人，及著名作家十一人，本日聯名發表對印之意見。認印度現狀之繼續，對印人實爲一種反常與污辱，必須改組。印度中央政府，必須迅即決心改組，英政府必須召開議會，盡量使其更富代議性，並在運用上能成爲得人民衆望之政府，任何個人或團體，均不容反對或阻礙。

【新德里八日中央社據美新聞處電】據此間本日廣播，印政府已撤銷發往美英及英帝國各地郵電，及旅人攜往上述各地文件之檢查制度。

【倫敦八日中央社電】據保守黨約克郡郵報稱：印督魏菲爾，目下渠與政府當局，盼能於下週內返印度商結果，雖無公告發表。然魏氏對於各礎商討，深表滿意。渠此次回國，純屬諮商性質，故不擬有何新建議。但據悉：關於印度憲政問題，將按照此次商討結果。從事決定，明年印度將舉行省議會之選舉，故其未來國民會議代表，可能依照比例，自省議會挑選。魏菲爾留英期內所討論者，大部係經濟問題，由于遠東戰事之結束，印度一隅有若干艱巨之經濟問題，因之而發生。

阿國油田 讓與美商

【紐約八日中央社合衆電】幸克汽油公司宣稱，阿比西尼亞油廠，予以五十年內獨家開採油田之權，該公司亦同意，如開採有利則將以一部份利潤，資助阿國之福利事業。如設立少校醫院，診療所，衛生院機構，並于今後十年，資助若干阿國學生在美深造。

琉球之戰
確定日本之失敗
全部日軍已投降

【大琉球島史廸威總部八日中央社電】日軍官九人，今代表琉球群島六十島嶼全部陸海軍十萬五千人由正式簽字投降。由史廸威將軍代表盟國受降，在場觀者：有斯普魯恩斯海軍上將，杜立特二級上將，歐爾登多夫海軍上將，及柏克少將，日降使於上午十一時二十分抵簽字室，日降使簽字完畢，史廸威將軍即告彼等謂：汝等各人須負責遵行余之一切指示命令。

【橫濱七日美新聞處中央社電】日海軍少將高田今稱：一九四三年三月俾斯麥海之戰，曾與日本及日海軍最大打擊。琉球戰役，最則確是日本之失敗唯一主要因素。

【倫敦八日中央社路透電】墨爾砵廣播稱：布肯維爾及附近各島日軍之降書，已於本日在新幾內亞北部特墨銓地方之蘭維奇斯中將之司令部中簽字，儀式業告完畢，日方簽字代表，爲陸軍中將神田等，彼等攜兩包禮品，贈予彼將軍，內有四英寸高之花瓶兩個。

【關島八日中央社美新聞處電】馬紹爾群島摩勞萊島之日守備軍，已於本日向美軍投降，此係中太平洋島嶼中投降之第四個島，報導該投降訊息之國際新聞社訊：摩勞萊島之日守備軍，將餓斃。

廣島中新彈時 人口傷亡廿萬

【重慶八日中央社電】東京廣播廣島訊：據最近統計廣島中原子彈時，安全無恙者有五萬人，死亡者二十萬人，其中六萬六千人，因熱立時焚斃，六萬人因傷不治而死，十萬人至今尚在失踪中。諒已死亡另重傷一萬四千人，尚未脫離危境，輕傷十一萬四千人，尙在治療中。

大批日艦 撥供太平洋美軍運

【華盛頓八日中央社美新聞處電】全美艦隊司令金氏稱：日本三萬五千噸之航艦「隆拉多加」號一艘，與護航艦十八艘，將撥歸太平洋軍運之用。尚有其他護航艦四十艘，艦一百九十七艘，俟自菲律濱，馬里亞納，昂琉等地載運飛機與軍隊後，將撥爲軍運用，海軍已有四十八艘大型運輸艦，用于太平洋，以運送陸軍及海軍陸戰隊與海防隊等返美，今又增加船艦二百五十六艘。

短評 淬勵意志嚴肅生活

娼，賭，烟禁，我政府正雷厲風行，即廣州事變之前，亦已行之有素。良以此三者之存在，不徒爲市容之玷，抑且敗壞社會風氣，消沉民族意識。此三大禍害一日不除，中華民族一日不能達於富强康樂。

敵寇佔領廣州之後，爲了麻醉我人心，破壞我國民道德，竟不惜大開禁例；漢奸奴才之輩，又復因以爲利，爲虎作倀，致烟賭娼妓，充斥市面。吾人久別歸來。目睹此社會之畸形怪象，寧勿痛心？

吾人已一再指陳：中國抗戰，係從艱苦中爭取得來，抗戰雖已告勝利，而建國工作尚待促其成功。是吾人之生活，固應加倍嚴謹！吾人之意志，固應加倍淬勵！以完成此國家之大業。換句話說：烟賭娼妓之存在，爲建國前途的一大障碍，爲文明社會的一大汚點。吾人再不容有醉生夢死之生活，再不容有荒淫無恥行爲。吾人歡迎國軍凱旋，不能單獨現表于狂歡鼓舞之中，應該以實際的行動，來接受勝利的光榮。對國軍作熱烈的歡迎，對政府嚴厲之法令，亦當有衷心的遵守。

名將紛紛飛京 參加受降典禮

【芷江八日中央社電】中國陸軍總司令何應欽上將，接受日本在南京投降簽字，八日晨八時，乘美齡號率高級幕僚離芷飛京。何氏抵機場後，檢閱儀仗，隨即登機東去，到機場歡送者有四方面軍司令官王耀武，湘防空司令賀執圭，及芷江各界約三千餘人，何氏登機前語中央社記者：赴京接受日本投降簽字之後，即留京處理一切軍政事宜，一時暫不他往。

【南京八日中央社電】中國陸軍總司令部發言人稱：何總司令京已規定京滬區受降事項如次：（一）第三方面軍指揮所，僅主管接洽京滬日軍投降事宜。（二）該區所有一切敵僞事業之接收由總司令部接收計劃委員統一辦理。

【芷江八日中央社電】日本投降簽字，中國陸軍總司令何應欽上將，指定九日九時，在南京舉行。日本投降代表除日本駐華最高司令岡村甯次外，台灣越南兩地日軍：均各派參謀長一人來南京參加投降簽字。

【上海七日中央社電】第三方面軍總司令湯恩伯將軍，偕孫元良將軍，七日廿一時零三分，乘軍車離滬赴京，北站戒備森嚴，各方知者甚少，均未到站歡送。

【上海七日中央社電】血戰大場閘北之孫元良大將軍抵滬後，頃向記者發表來滬感想稱：八一三戰事爆發，本人爲八十師師長，奉命在閘北，與敵血戰七十六日後，又在滬西作戰一星期，此情此境，歷歷在目。此次勝利完成，重行來滬，受數百萬人民之歡迎。

【上饒八日中央社電】東南行轅上任顧祝同，今赴南城，參加受降典禮。又戰區前進指揮所，已進駐杭州。

三重要佈告
何總司令發出
安民心釋冤獄免苛稅

【南京八日中央社電】中國陸軍總司令何應欽，八日午抵京，發出報告三則。原文如次：（一）抗戰已獲勝利，戰爭業告結束，和平初奠，民困方蘇，本總司令奉命來京主持軍事，凡我市民，均應各安本業，嚴守秩序，所有憲警，應盡忠職守，照常服務，維持治安，對於盟邦，尤益切實保護，如有奸宄造謠惑衆，擾亂治安，或有其他違法情事者，定予依法嚴懲。（二）僞政府所頒布一切法規章程，亟應完全廢止，所有因愛國行爲，致遭逮捕及觸犯僞訂法律而並不違反國法，業被拘禁判處徒刑人員，均得宣佈無罪，予以恢復自由。除候司法機關抵市後，從新審查核定，分別開釋，用彰法紀外，特先公告週知。（三）查僞政府橫征暴斂，捐稅繁苛，負担綦重，民國代懸，本總司令奉命來京，同衆在抱，上體主席德意，下恤民衆艱難，着先將南京市所有捐稅，暫行豁免，用抒疾苦，俟稅收人員到後，再依中央稅則，公佈實施。

長沙 完全光復

【辰谿八日中央社電】第四方面軍王司令官所部第十八軍，全部於六日下午三時進入長沙市區，連日忙於接收長沙警備事宜。

國賊陳逆公博等 須速予拘回處置
何總司令命令日凜遵

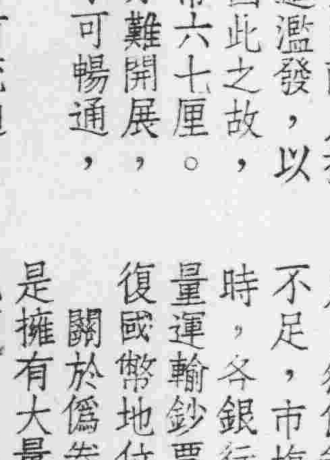

【南京八日中央社電】日本同盟社曾於八月廿九日發表僞國民政府代理主席陳逆公博自殺斃命消息，但我陸軍總司令部在南京所得之確實報告，陳逆公博，林逆柏生，何逆炳賢，陳逆君慧，岑逆德廣，周逆隆庠，及日本軍官維川，於八月廿五日晨由日方派飛機秘密送往日本九州之米子。茲據我陸軍總司令部發言人稱：何總司令以第十一個備忘錄轉至日本凜遵，將該批叛犯等速予拘捕，並解交中國陸軍總司令部處置。（圖爲陳逆公博之醜像）

社論
處理僞券問題

經濟金融爲復員首要工作，關係建國大業，人民生計，其措施得失，息息相關。淪陷區八年來受敵僞一貫的經濟侵畧，括削搾取的結果，純致民窮財盡，國民經濟早趨破產。民衆血汗所剩以維持生活者，只有僞券一種。欲使劫後災黎，經濟復活，非澈底整理金融，無以改善一般情況，建立復興基礎。

查僞券之發行，係由軍票變相而來。敵人狡獪，欲假藉漢奸之手，搾取民衆財物及勞力，變換發行方式。但其毫無準備金之保証，亦無發行額規定，完全由敵人操縱發行權。視其需要多少，粗造濫發，以暴力强迫流通，致充斥市面。因此之故，信用全無，價格狂跌，僅值國幣六七厘。流通範圍，因不能取信於民，亦難開展，僅在廣州附近，百里以外，即不可暢通，形同冥幣廢紙。

根據上面所述，僞券實不容再有流通。至於僞券問題，中央政府早經公佈，不予承認爲通貨。且僞幣交易，買賣契據亦爲無效。故僞幣在法律上無他位，政府宣佈禁止行使，乃屬必然之事，任何環境情形，不能遷就而承認者，可無疑義。

第二方面軍司令張司令官發奎，爲處置僞幣，昨日電令佈告：「廣州市暨廣州收復區各地，所有交易，應即恢復以法幣爲本位。大小票一律行使不得歧視，所有僞鈔僞票，另候中央政府規定辦理，以維金融」。此令公佈後，僞鈔不予承認，業經確定。然僞券停用之後，則市面籌碼，當感不足，市塲停頓，勢必隨之而至。故於此時，各銀行迅即開市，政府方面應設法大量運輸鈔票，前來流通，調劑市塲，以恢復國幣地位，而使僞券絕跡於市面。

關於僞券的處置，在收復區民衆，尤其是擁有大量僞券的人們，亟盼政府能迅定比價，此種固爲合理要求。但調查市面商民，平昔對僞券之濫發，認識甚深，已知存貨積金，勝於存儲僞鈔，故早經逃避。而日軍投降，以後更多轉換，所留存者，僅爲日常所需週轉佔資金總額有限。其積存大量者，非漢奸則爲勾結敵人之奸商。如果政府規定比價。即中其術，無異維持漢奸利益與財產。

敵人軍事侵佔之後，經濟侵畧，亦必隨之而來，故整個東亞，受其荼毒。僞券問題，似有待於同盟國共同之決定。敵人發行之初，已强定兩元僞券對一元國幣，將來提出賠欵，照此辦理，於理於法均爲適當。

比價問題，有上述各點，一時恐難確定。而政府宣佈改用國幣，禁用僞票後，對於民衆損失，亦斷不致令其無所取償，而至久懸不決。吾人以爲處理之法，可將現在僞儲備銀行現金，財產，以及日本所有在中國現金財產，先行沒收，以所得之數作爲僞券之淸理。如仍不足，然後向日本賠償。蓋現在復員建國，支出龐大，政府實無暇顧及僞票，以增國庫負担。假如能採納上述的辦法，不但可使戰後國幣避免膨漲，同時人民方面不致蒙受鉅大之損失。

五國外長會議 消除盟國異見

蘇外長要求獲悉原子彈秘密

【倫敦七日中央社路透電】五國外長會議，原定先召開研討歐洲未來問題，外長會議之主要任務，在消除主要盟國間之異見，惟急待討論之問題亦多。倫敦消息靈通人士，認爲伊朗及大國間關係問題，終將提出。伊外長曾明聲稱：駐蘇及英大使奉命提出盟軍干涉伊軍，壓制北部之事件，不論正當與否，倫敦方面，認爲盟軍於戰爭結束後，六個月內，即應撤出伊朗，英美蘇軍撤出伊後，盟軍及伊朗當局間之衝突，在任何情形下，將可避免。法外長杜爾明日可來此，中國外長王世杰本日首途來英倫敦晚報外交記者本夜稱：相信蘇外長將要求英美外長，使蘇聯及中法，亦應獲悉原子彈秘密。工黨若干份子，要求阿特里及貝文，使蘇聯首先獲悉原子彈之秘密後，再通告世界安全組織之其他國家之首相及外相，但已拒絕所請。

【巴黎七日中央社法新聞處電】法外長皮杜爾將軍，於明晚赴倫敦參加五外長會議。今晨舉行內閣會議時，皮杜爾曾稱：法國特別關心意大利問題及阿爾卑斯邊境問題。

杜魯門向國會提出 美復員計劃 再付暫時性貸款與各國

【華盛頓八日中央社美新聞處電】杜魯門於今日向新召開之國會，提出美國調整平時經濟，完成充分就業與復員之計劃。其要點如下：（一）儘速使一切不再需要之軍隊復員。（二）儘速取銷及結束各種軍需契約。（三）清理一切軍需工廠，俾能從事平時生產。（四）控制物價與租金，直至公平之競爭以防止通貨膨脹，予消費者不應有之困難爲止。（五）資工之增加，足以引起物價之上升時，應使工資保持一定水準，在物價無上漲危險之情形下，集體議價制度，應即恢復。（六）取消一切之一切可能之戰時統制加速，井鼓勵工業之復員與抗展。（七）有助於工業復員與抗展之統制，仍加保持，原料與通貨缺少現象，應加防止。（八）防止工資或購買力之迅速降落。上述步驟之主要目的，爲重建一抗大之平時工業商業，井使其儘可能迅速實現。杜魯門總統在其計劃內，與以後在招待記者時之談話，又列舉以下三點，俾美國能保持其軍事安全。（一）取得對國防有重大關係之太平洋及其他基地，（二）建立一獨立之研究機關，提倡武器，公共衛生，與醫藥，社會科學，聯合國等問題之研究。（三）十八歲至廿五歲之青年，仍應繼續服務，（電碼不明）復員之軍人，爲幫助美國完成後國際合作之任務，總統主張將國內外多餘之運輸工具，售與私人經營，並主張美國應再付出暫時性之貸款與各國，俾能幫助迅速順利轉變至平時世界貿易。杜魯門又討論其他具有國際意義之兩點：即租借法案，及戰後重建與戰略資源存貯問題。所有租借供應，無須一一取消，應照租借法案，及以後與其他各國所訂協議之規定，以達到戰時租借法案供應之目的，俾能建立一健全國家，並使其對於國際和平與美國國內安全有所貢獻。

聯袂蒞市 日內可抵達 李特派員福林 陳市長策

【本報老隆總社七日專電】廣州重光，黨政軍機關復員開始，軍政首長，紛紛返粵主持事務。查廣東軍事特派員李福林，廣州市長陳策，廣州警察局長李國俊，已於六日離此，東下返省，約二三日內便可到步。（專訊）本市軍政方面歡迎李特派員福林，陳市長策來粵人員，及警衛部隊，業過石龍赴惠州候命。

何世禮抵昆

【專訊】中國陸軍總部後勤部副司令何世禮，前由廣州飛往南寧，謁晤張司令官後，續由南寧飛往昆明。該部廣州指揮所已接其抵昆後電告，對此間交通運輸，復有所指示，大約在昆處理要務完畢，即可飛返廣州。

張司令官下令 禁凌辱日人 對國軍應本合作精神

【中央社訊】中央社記者昨訪第二方面軍前進指揮所副主任梁一鵬將軍，承發表談話如下：「本所設立以來，連日與日本軍事當局接洽日本投降事宜，正在按照預定程序，順利進行。惟來市民對於日軍及其僑民，頗有報復事情發生，殊有未合，本所今（八）日一面發出佈告，勸市民採取鎮靜態度，一面令飭警備部警察局等治安機關加緊保護，並由防軍加派巡邏汽車隊，日夜巡查，如仍有不法行爲，定當嚴懲。希望市民特別注意。須知日本業經接受投降，放下武器，以前日軍種種暴行，吾人應仰體委員長之訓示，切勿徒恃一時之氣憤，致悞大局。至日軍之投降進行中，市民更應隨處發揚我泱泱大國風度也。」

【中央社訊】第二方面軍司令部昨報告云，查國軍八年抗戰，仰賴我最高統帥英明領導，暨將士用命，與民衆協助，用能擊敗暴敵，獲得最後勝利，現日本已無條件投降，我大軍亦陸續開入廣州暨本省各收復區，本方面軍當前首要工作，厥爲接受日軍投降與安定地方秩序，任務繁重艱巨，不減戰時，凡我市民，均應發揚吾國道德，酷愛和平，寬大爲懷，矢忠矢勤，服從命令，遵守法紀，不得因勝利而有絲毫怠忽傲慢之表現，茲特規定市民應遵守事項如次：（一）對日軍官兵及其僑民，不得隨意凌辱毆打或藉端敲詐，滋生事端，妨碍治安，致影響我軍接受投降事宜。（二）對日軍倉庫工廠器材械彈建築物一切物資，無論軍民人等，一律不得竊取破壞，聽候政府派員處理。（三）對日本僑民商店住戶之一切財產，不得藉辭強佔強買，或任意破壞掠奪。（四）對國軍應本軍民合作精神，互敬互助，無論買賣交接，應本和平公道態度。以上各項，仰各遵照，倘有故違，定予嚴懲不貸，切切此佈，司令官張發奎。

榮軍互助社向盟軍致敬

【重慶八日中央社電】榮譽軍人互助社根據該社成立大會之決議，向同盟國傷殘軍人致敬，特派代表五人於七日向各盟國使館遞致敬書，請予轉遞，英使館由薛穆大使親自延見，詢問中國榮軍生活現狀，並將爲介紹與英國傷殘軍人團體發生聯繫告，使與中國榮軍相接近，互道受傷經驗，親切逾恆，蘇聯大使館由鄂樂夫秘書接[illegible]待，並惠贈蘇聯戰爭名著數十餘種，美大使館由勞伯遜公使接見，表示對中國軍人之奮鬥犧牲精神，至爲敬佩。繼至美軍總部，向魏德邁及美陸軍秘散，魏將軍至爲興奮，連呼「頂好」，「頂好」，洽談良久，並將其照片親自簽署，分贈各代表，最後與代表等攝影，以留紀念。

最高法院復員 正積極籌劃中

【重慶八日中央社電】最高法院復員事宜，刻正積極籌劃中，對於訴訟案卷證之處理，猶爲審慎，凡已結案之，宗證等物，前因原審所在地區論陷或不通，而未發出者，一俟郵運恢復，立寄回原審，遷移時，尚在審理中各案之卷宗証物等，則準備裝箱運京，對於程序已完備各案，及尚須進行之案件，仍依法審結或進行。

試航渝漢綫 因事未成行

【重慶八日中央社電】同德艦及民權輪，於八日上午離重慶赴漢。共載二千餘人，一部份引水人員原定乘該輪隨往，惟因待遇問題，未獲解決，故未成行，長江航運復員委會，激集該人員等商談解決辦法。

黨部奉令檢查新聞

本市報章，對於紀載新聞，每有不實之處，且以自敵投降以後，各報章之登記，是否齊備，與及報紙之內容如何，亟應切實檢查。中央原設有新聞檢查機構，惟現仍未移至本市，用特於昨（八）日代電本市黨部，應於新聞檢查處未到前，負責執行檢查指導，以利宣傳。

【中央社訊】第二方面軍前進指揮所以[illegible]

【專訊】廣州[illegible]以白紙書標語[illegible]，原文爲：（一）[illegible]應有大國民風度。（二）領袖宣示，對日人不念舊惡。（三）日人及其財產，應聽候政府處置。（四）搗亂治安者嚴懲。

巡查車昨出動 嚴防滋擾日人

【本市訊】廣州警備司令部，及廣州市警察局，以現值日軍解除武裝撤退期間，誠恐有不肖歹徒乘機向日人施行侮辱，或毆打搶掠情事，致擾亂地方治安秩序。昨特通飭所屬軍警，對於市內日僑妥爲保護，並加緊防範上述越軌行爲，如有發覺，即須嚴行制止，並將滋事歹徒拘案嚴辦，同時希望市民一致仰體委座訓示，幸勿輕舉妄動。

廣州日投降代表 再請示撤兵步驟

梁副主任指出日軍違背規定 日司令部應即遵命移至河南

【中央社訊】日投降代表富田參謀長，昨（八）日奉我第二方面軍前進指揮所主任張勵之命令，再度至我指揮所請示撤兵步驟，富田少將身穿草青絨軍服，白反領襯衫，佩劍，帶隨員翻譯[illegible]，梁將軍予以指示，詳情如次：梁將軍首指出前（七）日接收情形謂：日軍對於第四號備忘錄，第七條之規定，顯有違背。蓋據報告，海珠橋市北翻龍崗倉庫，仍有日軍哨位五處，仍抗不移交繳械，殊爲不合，仰即於今日移至指定地點。富田答稱：「遵辦」。梁將軍繼出：日軍應遵照備忘錄第三第四兩項規定，將第十三第廿三獨立旅團，由我方新一軍在本月九日接收，日軍司令部應即移至河南，富田答：「現在日軍分佈市區及郊區者，共四萬五千人，如全部移駐河南，似有不可能。可否仍准留駐東山貨物廠八千人，石牌中山大學一萬人？」梁將軍謂：「事情之能夠與不能夠，視乎環境之如何。[illegible]戰時則不然。以我中國軍隊言之，珠江河之南，當可容下有餘。且日本軍中，常用天幕，則何地不可容身？須知命令只有奉行，不容稍改。」富田笑答：因彼以爲命令移駐河南市區，如地區展至黃埔，自可遵照。富田續請示僑民處置問題，據稱：日僑在市區者凡一萬人，所住房屋，業主不明者佔五分之二，有業主而付最低租[illegible]平九之價付租者只五分之一。日本軍司令部經決定將屋交回中國接收，請梁閣下屆期派員會同點交。梁將軍指示謂，關于僑民處置，當在正式簽字以後，另有新訓令指示，至于簽字之前，本所已令各有關治安機關，切實保護，此由足証本人事前已表示關懷也。至是，富田率同隨員，足恭告退。

接防情形良好

【專訊】昨（八）日上午，我新卅八師各團營官兵，分別在市區內接收日軍之營房卡位。記者目擊我軍由官長帶至日兵駐紮地點時，首由官長通知對方，日軍乃集合門口迎迓。我日二軍，互對敬禮，旋佈達命令。日軍即入內及拾行李自背，逐一外出集合，往河南開拔。我軍即警戒兩路口，才進營房。情形甚佳。市內日軍崗位堡壘，已陸續拆卸。

凱得上校飛抵滬濱

【上海八日中央社電】盟軍空軍上校凱得，奉命兼任上海機場指揮官，于八日抵滬，當與有關各當局會晤，將協助第三地區司令卓傑，處理一切空軍事宜。

陳納德並未退休

【路易斯安納州新奧爾良八日中央社合衆電】陳納德將軍重申渠未自陸軍中退休，而僅解除第十四航空隊司令之職務。據稱：中國方面之職務暫告一段落，實屬必需。渠對將來在陸軍中地位之高低，亦毫無奢望。渠今在此大受歡迎，羣衆遊行慶祝渠之成就，上空有轟炸機戰鬥機環繞，全城均掛有渠之照片。渠又表示並無參加政治之計劃。

柏林四強軍隊舉行勝利遊行

【柏林七日中央社美新聞處電】今日柏林舉行大規模勝利遊行，四強步兵及裝甲部隊俱參加，巴頓將軍，及巨可夫元帥立於檢閱台，英法軍隊羅勃遜，及顧爾茲將軍，分別檢閱，此爲四國佔領軍首次共同遊行，行伍由勃蘭登堡門，向西至加洛登堡檢閱台即設該處，每一佔領軍參加遊行之人數，約爲一千，由蘇軍領導，法軍次之，英美軍殿，後奏四國之歌，以作典禮之結束。

丁桂堂抵滬接收江海關

【上海八日中央社電】財政部關務署特派員丁桂堂抵滬後，對於接收江海關事宜。已與有關各方接洽竣事，定十日晨，正式接收視事。

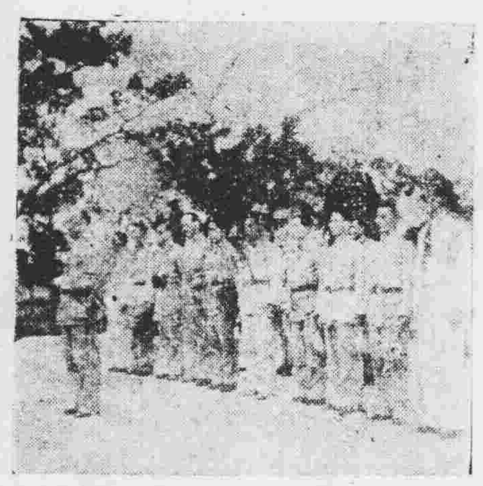

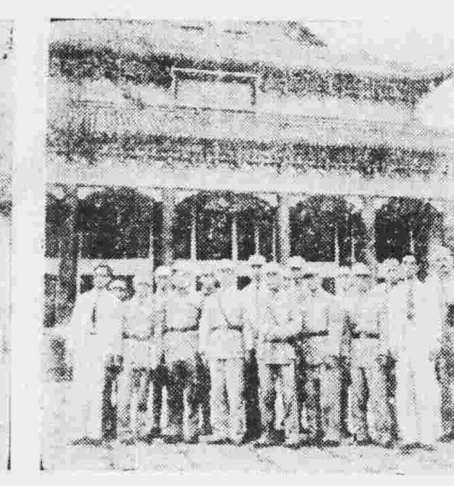

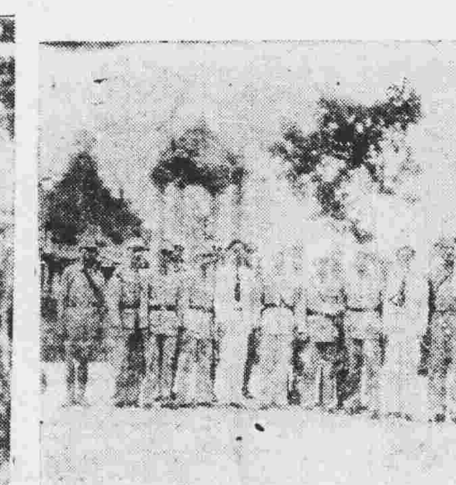

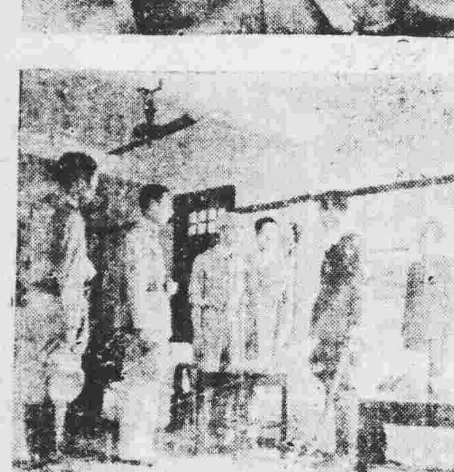

銅圖說明

（一）第二方面軍前進指揮所長官抵廣州後至中山紀念堂瞻仰國父遺像致敬（二）（四）指揮所長官至黃花崗致祭七十二烈士（五）新三十八師李師長鴻之英姿（六）日方代表接受備忘錄（以上係第二方面軍攝影組攝）（三）我國軍新三十八師嚴整軍容進入市區之陣容（本報攝影組主任黃劍豪攝）

本報明日出版畫刊隨報附送

讀者論壇 對法幣應有的認識

清翁

第二方面軍前進指揮所入駐廣州後，即奉張司令官電示佈告市民週知：「廣州市暨廣州收復區各地所有交易，應即概復以法幣爲本位，大小票一律行使，不得歧視，所有偽鈔偽票，另候中央政府規定辦理，以維金融。」自該佈告公報後，一時偽鈔對法幣比率，張縮不定，黃金價格，隨而波動，甚至一般物價，亦間有乘機高抬者。更甚者，一輩投機者流，故作驚人消息，冀圖造成市面金融波動狀態，藉收漁人之利。至於無識者流，則不少相驚伯有，對金融作種種揣測，不一而足。凡此情形，皆由於市民多年來在敵寇鐵蹄壓迫之下，久已習慣以偽鈔爲通貨，以爲[illegible]，就是偽鈔足以代表之，凡百商業之帳目紀錄，亦莫不以偽鈔收支之數目，爲其記帳之對象，於是數典忘祖，頓失本來面目。甚至聯聯數年前在廣州一樣曾經流通之法幣本位，今日一旦恢復舊觀，亦似有不勝驚奇者也。於此可見敵人對淪陷區民衆毒化之深，令人不勝感慨繫之。

本市也曾多年淪陷在敵人手裏，今日國土重光，市民復見天日，縱有一些無識之徒，少見多怪，本無足奇；惟是我們今日勝利在握，位列強國，身爲強國之國民，對本國之法幣的認識，誠然不能有一些糊塗混鬧。我們與頑敵苦戰八年，大後方所流通的貨幣交易，一向是用法幣爲本位的，而此種法幣，亦即在敵人未陷本市之六年餘以前，在本市也曾爲市民所熟見通用之法幣。今日敵人投降，山河還我，我國軍以戰勝的雄姿，昂然入市，而我此一隊雄糾糾的健兒身上所携來的鈔票，當然祇有法幣，隨着勝利歸來與留市各親友歡然團聚的大後方民衆身上，亦祇有携來法幣備用。此種法幣之能保有今日值得爲國人信用，不特爲國人信用，且爲舉世各國國民所信用者，實在是由我全國軍民八年餘來所流血犧牲，艱苦奮鬥所取得的。

反之，八年餘的抗戰當中，敵人雖曾拚盡全力推行偽鈔，奪取我們的金融，而我全國軍民，則不惜死力抗禦，拒絕此種偽鈔的通用，豈謂今日勝利歸來，反不惜亡却本來面目，而任令偽鈔流通市面，法幣則被拒用嗎？這一點淺淺的認識，如能稍爲瞭解，當然不待喋喋，自當無所驚疑，不易爲投機者所藉口利用矣。

我們如細讀張司令官電示的佈告，『所有偽鈔偽票，另候中央政府規定辦理』則今後偽鈔偽票應如何處理，自然尚待中央政府規定頒佈施行。今日我國軍昂然入市，光復國土之時，『應即概復以國幣爲本位』這是絕無疑問，急不容緩的。

已啓程來市 省府人員兩批

李漢魂赴贛就任新職

【本報老隆總社八日專電】新任廣東省政府主席羅卓英氏，奉命返粵主政，各委員，廳長，經中央明令發表後，羅氏經先派秘書長羅蘄雄，委員李揚敬抵平遠，拓墟省府所在地，於九月一日接篆，積極籌備移回廣州事宜，並派顧問謝嬰白氏率各廳處第一批人員約廿餘人，於三日由平遠啓程來省。李委員揚敬及蔡委員勁軍則於六日繼續率領省府合廳科秘書人員返廣州，至全部人員公物設省，則有待交通恢復，始能啓程。羅主席本人因有要公，留滯處理，俟求飛平遠，抑逕返廣州，須體察省府移動情形而定。前李主席漢魂，則一日自梅縣赴大埔親自交代，於一日赴贛就第三戰區副長官新職。

「弄潮豔侶」金嗓今天放映

【本市訊】三原彩色片「弄潮艷侶」爲派拉蒙公司巨製，由美艷女明星[illegible]花瑪及男星李美倫上演，座中觀衆恍如置身大自然景裡，爲本市影壇八年來未有的好片。今天起在金聲戲院首次獻映。

市黨部奉命 解散偽社團

原日各團體另案辦理

【本市訊】自民廿七年十月，廣州淪陷國軍轉進後，本市民衆團體，負責人有隨黨政軍機關轉進內地，多因分散各處，不能集中。又與基層脫節，組織已不健全，中經數年，早已無形[illegible]故者，亦有多人。至喪心病狂，甘作敵偽鷹犬，尤屬令人髮指，是以淪陷前之本市民衆團體理監事會，於淪陷後，能足法定人數機構健全業務不輟者，寥寥可數。廿九年中央將廣州特別市黨部恢復工作，派出執行委員及書記長負責辦理，潛伏敵後工作，數年於茲中，經一再改組，業務更覺開展。中央以民運工作重要，並經[illegible]組織民衆團體，以期配合打擊敵偽，社會部亦委托該部辦理民衆組訓事宜。該部奉令後，先後籌設之民衆團體，已有多起，均經中央核准在案。祇以當秘密活動時期，外間當難知悉，現在抗戰勝利，該部業已正式開始辦公，主任委員兼市長陳策，並寄「一」從新組織民衆團體，以期展開民運工作，推進市政建設，並謀市民福利之增加，對於各民衆團體之處理，聞該部主管人員，已與市府代表會商詳加審核，分別辦理，對各偽組織之民衆團體，實行解散，從新委派指導委員，負責整理，籌備選舉，使其機構健全。聞各指導委員人選，大致決定，即可發表，至原有之民衆團體，則依法另案辦理。

籌遷近況

【本報與事粵東分社八日專電】此間報業旬來屢有變史，據要報導如次：粵東大光報，現計劃遷汕頭，梅縣油報，亦派員赴汕復刊，梅分社暫[illegible]保留，中山，報照出版，正氣日報將遷贛州，韶關建興事復刊之前鋒報，工商日報，在此出聯合版（晚刊），業務共發展，現前鋒報呈准將遷贛州，工商日報呈准遷汕頭。

我軍陸續東下 十三軍到都城

【廣州八日中央社電】新一軍部隊，今日繼續源源開入廣州。十三軍八十九師，亦已進駐廣州。至原駐廣州之第廿三軍隊，則已於今日遵照我方指示，開始集中廣州河南，候命即解除武裝。

【專訊】國軍凱旋回粵之先頭部隊，有新編第一軍孫立人部之新卅八師李鴻部，已正式入市外，現尚有大軍續續由桂東下，州師亦已開至西南羅村一帶。續查由南寧開粵國軍，再有十三軍石覺部隊，現該部已開抵戎墟，梧州一帶集中。另一部先頭部隊已進至粵邊都城，正紛紛向肇慶進發。現西江廣州船舶管理所爲應付運輸，再抽集大船十餘艘，派定大輪多艘，[illegible]肇慶備運[illegible]

中正廣大還市復課

【本報與事粵東分社八日專電】廣州大學代理校長王志遠氏，昨日大祐抵興。據談：該校自韶陷後，移連平，南[illegible]月，又連城告急，再移興寧，茲省垣東光，本校刻正計劃遷返廣州原址復課。

【專訊】黃埔軍官學校同學會主辦之黃埔中正中學，抗戰前在黃埔軍校原址，省垣陷敵後，該校遷移多次。初在樂昌，繼遷韶關，再遷陽山，現任校長鄧震亞氏，日昨由北江抵市，將計劃遷返廣州復課事宜。

軍事特派員 公署昨成立

同時設立市府辦事處

【專訊】軍事委員會廣州軍事特派員兼廣州市市長陳策，事先已派出代表抵省與各方面聯絡，及部署籌設上述兩機關。茲查陳氏代表鄭星槎，黃仲檢，經多日籌備，已於昨（八日）正式在市成立軍事委員會廣州軍事特派員公署。及廣州市政府籌事處，地址同在文德路仲元圖書館內，一切事務，暫由鄭黃兩氏負責，至陳特派員何時抵省，此間尚未接到電知。

惠陽敵洽降

城內奸匪橫行商旅稀少 徐景唐將軍等雲集粵東

【本報老隆總社八日專電】奉令收受惠潮日軍投降之我軍第七戰區司令長官，現派第十二集團軍副總司令徐景唐氏，率同參事朱麗泉，高級參謀夏蕃等抵江，一五四師師長郭永鑣，惠淡區指揮官宋士台，四區專員余保安司令貢錚等，現暫集東江，辦理日軍受降事宜。

【本報惠州特派員八日電】惠陽接防國軍經第七戰區派定教導團余伯傳部負責，刻已由龍門開到博羅[illegible]。我軍未到達前，日軍未撤仍須維持治安。但能力薄弱，及歹徒混跡，乘機擄人勒索，尤其是奸匪分向各商店舖戶打單，稍不如意，即行綁票，商業受方十分影響[illegible]

代郵

練秉彝兄：聞大駕已返市，現寓何處？希即示知或駕臨在本市朝天大路舊南海學宮廣州特別市黨部一叙。弟 漢廉啓